ANCHETELE NOASTRE

Politicianii se ceartă iar Botoşanii decad

Dela gară la abator domneşte o necurăţenie generală.— Primarul făcător de minuni

Cum trăesc şi unde mor oamenii la Botoşani.

Botoşani, 3 Iulie

După ultimele statistici oficiale, cifra totală a populaţiei oraşului nostru ar fi de vreo 32.107, din care 17.000 sunt evrei, iar în rest intră şi alte naţionalităţi conlocuitoare: lipoveni (600), armeni (127), germani (81), ruşi (52), turci (4), greci (6), sârbi (58), austriaci (87), italieni (27), poloni (98), bulgari (13), persieni (41), ucrainieni (30), francezi (1), americani (4), englezi (2), elveţieni (2), belgieni (1). Populaţia flotantă, care cuprinde: militarii şi elevii şcolilor secundare, se cifrează la aproximativ, 7000 de suflete.

Cifrele de mai sus variază însă în plus sau în minus, după cum boilie sociale, lucrând mai intens, au sporit numărul deceselor, iar vremurile de nesiguranţă materială pe care le trăim, au micşorat numărul căsătoriilor.

În schimb, tribunalul nu mai dovedeşte cu divorţurile, care sunt enorm de multe în raport cu populaţia oraşului şi a judeţului.

Se produce însă, tot sub ochii noştri, un fenomen şi mai curios: oraşul se depopulează! Familii întregi, toamna sau primăvara, îşi vând tot ce bruma au strâns în anii de trudă grea şi, cu bucceluţa la spinare, pornesc spre alte zări.

Spre oraşele mari, spre Capitala ţării, unde mizeria e tot atât de cumplită ca şi în provincie, dar, trăind în umbra blockhaus-urilor, nu se observă aşa de bine...

Şi-apoi, de ce ar rămâne la Botoşani, — într'un oraş, pe care, acum, numai Dorohoiul sau Vasluiul îl pot concura în ce priveşte halul de murdărie în care se află?

Dar, cel puţin, oraşele de care am pomenit, n'au fost niciodată altfel, pe când Botoşanii erau altă dată, perla Moldovei, atât prin aşezarea geografică, cât şi prin numeroasele grădini ce-i dădeau aspectul unui oraş în care cultura şi artele se puteau desvolta în linişte.

Creat de marii latifundiari, legenda spune că târgul acesta s'ar fi intemeiat pe moşia unuia pe care-l chema Botăs) [1] (1487). Altă legendă spune că aici, în aceste, ţinuturi şi-ar fi avut tabăra *Bathus-Han*, hanul tătarilor (1240), care a venit cu hoardele sale şi trecând peste podişul Transilvaniei, a ajuns până în Silezia şi Croaţia...

Dar, să revenim la... oile noastre... Ne-având o industrie importantă, care să utilizeze lucrători şi lucrătoare, cu o viaţă comercială ce se reduce la nevoile consumatorilor localnici, Botoşanii — minat de fantasticele fraude din casa comunală, merg, cu paşi repezi spre o decădere vertiginoasă.

Uitat de oficialităţile din Capitală, cu funcţiunile publice şi poilitice scoase la mezat, cu o opinie publică prea blajină, subminat de lipsa apei, a băilor, de boli contagioase şi sociale, Botoşanii, dacă vor mai fi lăsaţi aşa, în părăsire, vor deveni, în curând, un târg pustiu aşa cum rămâneau, altă dată, oraşele californiene, născute în preajma filoanelor aurifere, după ce aceste filoane se epuizau şi căutătorii de aur se întorceau în patriile lor de origină...

Acum, politicianii se ceartă, iar oraşul... alunecă.

Cei şase parlamentari ai judeţului au devenit: unul prefect (d. deputat Dim. Răutu); unul a fost exclus din organizaţie (d. dep. Chr. Goilav); doi sunt stabiliţi la Bucureşti: d-nii dep. prof. Rarincescu şi senator Simion Ivanovici.

D. senator Christian Ciomac face... dizidenţă, deoarece s'a declarat făţiş alături de fostul prefect d. G. Mavrocordato, denunţătorul fraudelor dela primărie; numai d. dep. P. Văsescu a rămas sfetnic credincios şefului organizaţiei.

Nu vom face aici rechizitorul nimănui, căci nu mai e nevoe acum, după ce s'a văzut unde a ajuns, în ce stare jalnică se află oraşul patriarhal de altădată, Botoşanii.

Şi, ca să dovedim că Botoşanii au însemnat ceva altădată, invocăm mărturiile scriitorului botoşănean Vladimir Şardin, care în volumul său de „Figuri dispărute" (Botoşani, 1933), pe lângă oameni, descrie şi viaţa splendidă ce se ducea aici. Sarah Bernhard, Ermette Novelli, Keinz şi alţi mari artişti, au jucat pe scena teatrului „Popovici" sau în grădina „Belvedere". Ceeace înseamnă că erau, botoşănenii depe acea vreme, oameni avuţi şi cu dragoste de artă şi cultură.

Acum, gustul pentru artă se rezumă la „Călugărul din... block-hauss", iar „cultura" e aceea pe care o dau cluburile clandestine (şi totuşi autorizate!) în care cărţile din biblioteca d-lui „Grimaud & Comp." sunt toată noaptea filate...

PRIMARUL CARE FACE MINUNI

Odată instalat primar, d. Demostene Vizanty, fostul prefect de respectată amintire a început să facă ordine la primărie. Stând, de dimineaţa dela 8 până seara la birou, cu legea administrativă într'o mână şi cu creionul roşu în cealaltă, rezolvă cereri, apobă, respinge, lăsând vechiul sistem al „sprâncenaţilor". Ce e drept, e drept; ce nu, se respinge!

In felul acesta, în mai puţin de o lună de primariat, d. Vizanty, exercitând un control riguros şi cerând tuturor muncă serioasă, a reuşit să sporească încasările comunei.

Astfel, d-sa a reuşit să achite rata la C. E. C. (100.000 lei lunar), cu 15 zile înainte de scadenţă, iar funcţionarilor mici ai primăriei le-a plătit lefurile pe 4 luni din urmă, ceea ce nu s'a mai pomenit în ultimii ani de „glorioasă" administraţie comunală!

Au început şi lucrările de construire a puţului de captare de apă potabilă la Bucecea şi Culmea-culmilor! — acum apa, în oraş, la cişmele, curge aproape toată ziua!

Nu-s acestea, oare, adevărate minuni? Vom vedea cum au fost înfăptuite.

CEZAR RETZEANU

1) N. Iorga: „Inscripţii botoşănene" Buc. 1905. Idem „Istoria Românilor în chipuri şi icoane". „Ramuri" Craiova, 1921.

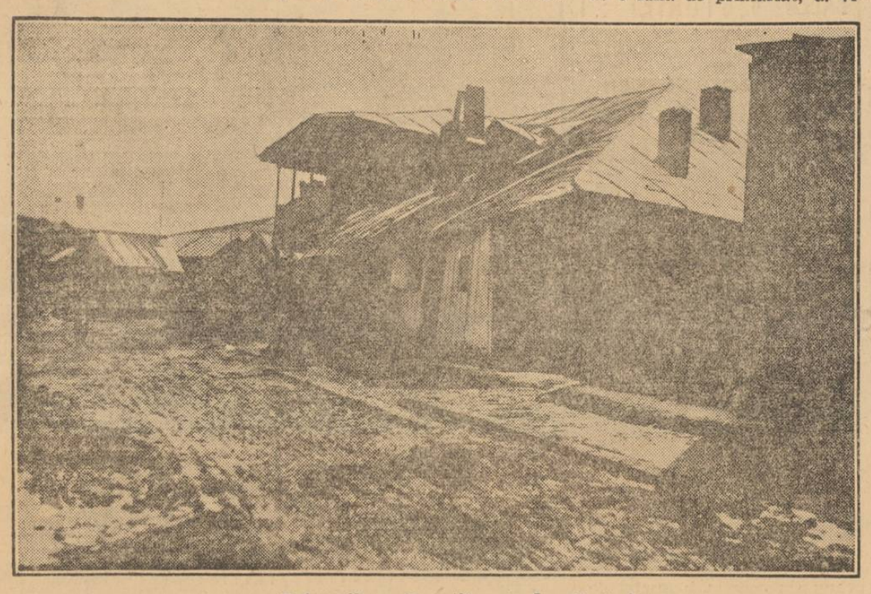

Botoşanii... „pitoreşti"... strada Roşiorilor.

Pentru construcţia noului vas-şcoală „Mircea"

Prin lista nr. 183 incredinţată d-rei Aurelia Georgescu, membră a L. N. R. din Bucureşti, au subscris:

Restaurantul „Coşna" 300; N. Riga 100; Lazăr Muşetescu 40; Ion Marchiş 10; C. Grigorescu 20; Georgetta Georgescu 200; C. Droc 100; N. Rapaport 50; G. Petrescu 60; C. Tomescu 20; Manu Alexandru 20; C. Ioachimescu 20; Augustin Popa 40; V. Rădulescu 100; V. Muşetescu 50; C. Georgescu 50; Zoe Donciu 20; total 1200 lei. Soc. „Franco-Română" de material de drum de fier, atelierele Brăila, 1.500; personalul administraţiei pescăriilor statului regiunea II Brăila 80; personalul Băncii com. Italo-Română sucursala Brăila 270; chestura munic. Brăila 795; Agenţiile de vapoare unite S. A. R. din Brăila, împreună cu personalul lor 1200; personolul of. telegrafo-poştal Brăila 134; Janni Besi 1000; C. Calayanni 200; A. Georgiadis 100; F. Rosner 60; J. Heller 60; A. Bădilă 60; Gh. Caraiorgopol 60; J. Baison 60, toţi din Brăila; protoeria jud. Brăila (din partea personalului) 520; ofiţerii şi subofiţerii diviziunului 4 art. călăreaţă din Brăila 162; cpt. Mărgărit 100; plut. maj. Constantin 30; plut. M. Mateescu 30; plut. I. Vasilaş 30 (toţi 4 din comp. pompierilor-Brăila); personalul agenţiei de vapoare „J. Nourik" Brăila 1600; Anton Theodoridi, armator din Brăila, 1000; dr. C. Mihuţu, armator din Brăila, 500; general Petrescu Theodor, Bucureşti 500; col. Gr. Protopopescu 100; maior M. Moiscanu 50; maior Teodorescu 100; I. H. 100 (din M. A. N.); Ileana Mihail 40; I. Mihail 60; Cozma Ion 60; Hrisa Stere 100; Neagu Mircea 70 (după vaporul „Carpaţi"); C. C. R. 2000; personalul soc. Astra Română din Constanţa 2400; Mario Fasce 300; Sami I. Schwarz 100; Alfred Reitze 100; Ricardo Interdonato 100; Leon Alaluf 100; Petre Popa 10; Stelian Diomu 100; Costică Ceacâru 50; Pimen Ceacâru 20; C. Teodorescu 20; Costel Petrescu 20; Ionel Anastasiu 20; Marin Roşioru 20; Anton Petrescu 20; Dumitru Sandu 20; N-lae Popescu 20; Gh. Antipov 20; N-lae Andriescu 20; Alex. Dedeiu 20; Ana Berbecar 20; G. Rotaru 40, toţi din serv. soc. „Gattorno" Constanţa; societ. „Gattorno" 2.000.

Total 19.555 lei.

Subscrieri anterioare 2 milioane 594.258 lei.

Total general subscris până azi 2.613.813 lei.

*

Subscripţia rămânând deschisă, toţi acei ce doresc a contribui sunt rugaţi a-şi trimite obolul oricât de modest, pe adresa Ligii Navale Române str. Eug. Carada nr. 7 Bucureşti.

D. general Stakiewicz a depus o coroană pe mormântul eroului necunoscut

—oxo—

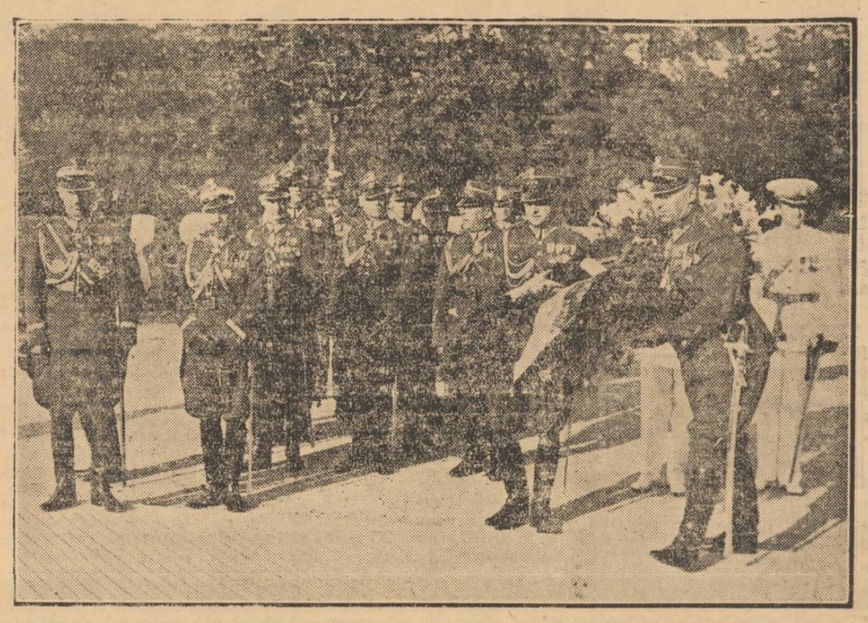

Misiunea militară poloneză, în frunte cu d. general Stakiewicz, şeful marelui stat major polonez, însoţită de contele Poninski, însărcinatul de afaceri al Poloniei la Bucureşti, de ataşaţii militari polonezi şi grupul de ofiţeri de stat major român, d-nii: general Sichitiu, şeful marelui stat major român, Papazoglu comandantul garnizoanei, Florea Ţenescu, Ionescu Ştefan şi V. Atanasiu; coloneli: Gh. Liteanu, Boiţeanu, Skeletti, O. Staurat, N. Ionescu, C. Constantin, Ionescu Sinaia; locot.-coloneli: I. Ionescu, R. Davidescu şi maior M. Olteanu, s'a dus eri d. a. la ora 6 la mormântul eroului necunoscut din parcul Carol, unde au depus o frumoasă coroană de flori albe şi roşii, cu o panglică cu culorile drapelului polonez, pe care scria: **„Soldatului necunoscut român, din partea şefului marelui stat major polon".**

Onorurile le-a dat o companie din regimentul 2 vânători de gardă No. 9, sub comanda d-lui locot. I. Baban.

După aceea oaspeţii militari şi însoţitorii au vizitat muzeul militar, fiind conduşi de d. general Gr. Constandache, directorul muzeului.

Formalităţile pentru obţinerea amânărilor de studii

Tinerii clasei 1938, însumaţi cu termen redus, cari doresc a fi amânaţi de serviciul militar pentru continuare de studii, vor depune sau trimite prin scrisoare recomandată, la cercul de recrutare Ilfov:

Până la 15 August a. c. inclusiv:

O cerere timbrată care va cuprinde obligatoriu următoarele date:

Numele şi pronumele — domiciliu stabil (unde va primi comunicările) — data şi locul naşterii, contigentul, cercul de recrutare, şcoala pentru care cere amânarea, localitatea unde se află acea şcoală, precum şi anul şcolar în care este înscris.

Tinerii cari nu depun cererea de amânare până la data de 15 August a. c., inclusiv, pierd dreptul la amânare şi vor fi incorporaţi la 1 Noembrie a. c.

2. Până la 31 Iulie al anului următor celui care a depus cererea de amânare (adică până la 31 Iulie 1938): a) Un certificat unic de înscriere frecventată şi activitatea şcolară, după modelul trimis facultăţilor şi academiilor din ţară, precum şi ataşaţilor militari. b) Declaraţiile model A şi B., vizate de administraţia financiară şi recipisa de plata taxei militare pe anul pentru care a cerut amânarea.

Tinerii care nu depun aceste acte, vor fi neapărat incorporaţi la 1 Noembrie 1938.

Ninerii din contigentele mai vechi decât contig. 1938, cari au solicitat amânare de studii pentru anul 1936/1937, vor trebui să depună până la 31 Iulie c., actele prevăzute la punctul 2. Cei ce nu le depun vor pierde dreptul la amânare pentru viitor şi sunt incorporaţi la 1 Noembrie a. c.

Aceşti tineri din contigente mai vechi, dacă nu împlinesc până la 1 Noembrie a. c., vârsta de 27 ani, iar medicmiştii, veterinarii şi farmaciştii 29 ani şi mai au nevoie de amânare pentru continuare de studii şi pentru anul 1937/1938, pentru a obţine această amânare, trebue să depună sau să trimită recomandat cercului de recrutare Ilfov, până la data de 15 August a. c., inclusiv, cererea de amânare timbrată, care să cuprindă exact numele şi pronumele, domiciliul stabil (unde va primi comunicările), data şi locul naşterei, contigentul, cercul de recrutare, şcoala pentru care cere amânare, localitatea unde se află acea şcoală, anul şcolar în care se găseşte inscris.

Tinerii cari nu depun cererea de amânare până la data de 15 August a. c., inclusiv, pierd dreptul la amânare şi vor fi incorporaţi la 1 XI 1937.

Până la 31 Iulie 1938, vor depune actele prevăzute la punctul 2 de mai sus, litera a) şi b). Cei ce depun cererea dela punctul 1, dar nu depun până la 31 Iulie 1938, actele dela punctul 2, litera a şi b., vor fi incorporaţi la 1 Noembrie 1938.

Certificatele de studii şi cererile de amânare trebuesc depuse sau trimise numai la Cercul de recrutare Ilfov. Cele depuse direct la ministerul ap. nat., nu vor fi luate în considerare.

Se atrage atenţiunea tinerilor că nu se vor lua în considerare, pentru justificarea nedepunerei la timp a actelor, certificatele medicale, de boală, întrucât actele pot fi aduse la cerc de orice persoană, sau trimite recomandat prin poştă. Cei cari depun la cerc actele, li se vor elibera note cu no. de înregistrare al cererei, iar acei cari le-au trimis recomandat cu poşta, vor păstra recipisa dela poştă.

Aceste dispoziţiuni privesc şi sunt obligatorii şi pentru tinerii cari se găsesc la studii în străinătate.

Tinerii premilitari şi munca obştească

Se pun în vedere tinerilor premilitar şcolari şi universitari, cari urmează să fie concentraţi dela 10 Iulie—10 Septembrie curent, pentru munca obştească, la subcentrele de muncă judeţene, subcentrele de muncă de pe lângă echipele regale ale fundaţiei „Principele Carol" şi subcentrele de muncă ale comisiunii monumentelor istorice, următoarele:

Tinerii premilitari vor primi, acolo unde se află în vacanţă, dela subinspectoratul pregătirii premilitare unde au urmat pregătirea premilitară, un ordin de chemare, verde, în care sunt trecute următoarele date: localitatea subcentrului de muncă unde vor face concentrarea; seria când execută concentrarea; data şi locul unde trebue să se prezinte; ce trebue să-şi aducă cu ei la concentrare.

Cu ordinul de chemare, verde, tânărul premilitar concentrat are dreptul la călătorie gratuită pe C. F. R., dela staţia cea mai apropiată de locul unde a primit ordinul de chemare, până la reşedinţa subinspectoratului p. p. din judeţul unde se află în vacanţă şi de aci la staţia unde se află subcentrul de muncă, unde a fost repartizat să execute concentrarea.

Tinerii premilitari şcolari şi universitari se vor prezenta, în primul rând, după primirea ordinului de chemare, la subinsp. p. p. judeţean, unde se află în momentul primirii ordinului de chemare. Aci ei vor fi supuşi vizitei comisiei medicale şi după aceasta, constituiţi în detaşament şi sub comandă vor fi trimişi la subcentrul de muncă unde au fost repartizaţi.

Tinerii premilitari vizitaţi de comisia medicală şi acei cari vor fi amânaţi pentru altă serie, se vor înapoia la domiciliu, urmând să se prezinte din nou la vizita medicală, pentru seria următoare cu care au fost amânaţi.

Tinerii premilitari scutiţi pentru acest an, de muncă obştească, în urma vizitei comisiei medicale făcute, se vor înapoia la domiciliu, însă la 1 Noembrie crt., când se prezintă la instrucţia premilitară, vor aduce certificatul medical de scutire şi-l vor preda subinspectoratului p. p. unde urmează instrucţia premilitară.

Tinerii premilitari şcolari şi universitari cari nu vor primi ordine de chemare verzi, pentru una din cele trei serii de concentrare, până la 20 August crt., din motive neprevăzute, sunt obligaţi să se prezinte la reşedinţa subinspectoratului din judeţul unde se află în vacanţă, în ziua de 20 August crt., unde vor fi vizitaţi de comisia medicală respectivă şi trimişi la subcentrul de muncă fixat pentru tinerii din acel judeţ.

Scuza de a nu fi primit ordinul de chemare nu-i va scuti de sancţiunile prevăzute în legea muncii de folos obştesc şi legea pregătirii premilitare.

Pentru tinerii premilitari şcolari şi universitari aflaţi pe timpul vacanţei în municipiul Bucureşti, se vor face publicaţii speciale de către inspectoratul municipal p. p. Bucureşti.

ANCHETELE NOASTRE

Frământările ceferiştilor

Nemulţumirile lucrătorilor din atelierele C. F. R.

—o—

Continuându-şi expunerea, vicepreşedintele „Federaţiei asociaţiilor şi sindicatelor profesionale C. F. R.", d. avocat **Const. Carcali**, ne-a schiţat nemulţumirile şi revendicările lucrătorilor din ateliere în termenii următori:

INCADRAREA LUCRATORILOR CEFERIŞTI

„Deosebit de problema reincadrărilor şi a celorlalte puncte de nemulţumire, care interesează pe funcţionarii şi agenţii de la drumul de fier, mai este şi o problemă a lucrătorilor ceferişti, cari şi ei sunt nemulţumiţi de incadrarea ce li s'a făcut, cerând în nenumărate rânduri întocmirea unei noui incadrări.

Cererea lor a avut ecou numai în sensul că s'a păşit la o nouă incadrare. Dar decizia ministerială, prin care s'a hotărît această incadrare nu a dat satisfacţie muncitorilor ceferişti, de oarece sporul ce li se acorda pe baza anilor de serviciu era prea mic, pentru a influenţa cu ceva mărirea salariilor de azi.

TEMPORALI, PROVIZORII ŞI DEFINITIVI

Altă nemulţumire a acestei categorii a fost provocată şi de modul ei de incadrare în cele 3 cadre: lucrători **temporali** (cei angajaţi numai pentru o anumită lucrare sau pentru un anumit timp), lucrători **provizorii** cei cu o vechime mai mică de 5 ani) şi lucrători **definitivi** (cei cu o vechime mai mare de 5 ani).

Nemulţumirea a fost provocată de faptul că prin operaţiunea incadrării în aceste 3 categorii, s'au trecut în cadrul lucrătorilor temporali, de pildă, lucrători cu vechime de 10—12 ani.

Această situaţie s'a remediat în parte prin decizia ministerială din Martie 1937, dar nici de data aceasta nu s'a dat deplină satisfacţie muncitorilor, întrucât o mulţime de lucrători cu vechime mai mare de 5 ani au fost lăsaţi în cadrul lucrătorilor provizorii.

In consiliul general al federaţiei din 20 şi 21 Iunie a. c. s'a hotărît ca memoriul lucrătorilor privind nemulţumirile provocate de reincadrare, cum şi celelalte doleanţe, să fie înaintat forurilor conducătoare, spre a fi cât mai grabnic soluţionat.

LIBERTATEA DE ACŢIUNE A ORGANIZAŢIILOR PROFESIONALE

Nu putem să nu semnalăm cu acest prilej şi unele măsuri de ordin oarecum disciplinar, care au provocat nemulţumiri în rândurile categoriilor de salariaţi. Este cazul decretului regal nr. 1759 din Sept. 1936, care, tindea prin dispoziţiile lui să răstrângă în aşa fel libertatea de acţiune a organizaţiilor profesionale, în cât acţiunea acestora devenea imposibilă. Decretul prevedea sancţiuni de o severitate extraordinară contra celor cari şi-ar fi permis să facă măcar o apreciere — socotită defavorabilă — despre organele de conducere ale drumului de fier.

In acelaş timp se dau puteri discreţionare comitetului de direcţie al căilor ferate în ce priveşte pedepsirea personalului vinovat de accidente, fără a se mai recurge la judecata consiliilor de disciplină, care funcţionau dela 1928.

Adevărul e că această din urmă nemulţumire a fost remediată întrucâtva prin decretul din Iunie 1937.

VIZA DE DEPLASARE

In fine, încă o nemulţumire a personalului a fost provocată de ştirbirea dreptului de a se folosi de timpul liber, pe care fiecare funcţionar îl are potrivit statutului. Ştirbirea s'a produs prin instituirea unei vize ce trebue pusă pe permisul de călătorie de către şeful unităţii, din care face parte funcţionarul, atunci când el vrea să se deplaseze din localitate.

Măsura a fost însă desfiinţată în parte, pentru lucrători, dar a rămas în vigoare pentru funcţionari şi agenţi.

MAI MULTA BUNA VOINŢA

Recapitulând cele expuse, ţinem să precizăm că cererile organizaţiilor ceferiste nu sunt nici absurde nici cu neputinţă de satisfăcut. Prin memoriile noastre, am pus la îndemâna administraţiei soluţiile practice pentru satisfacerea tuturor doleanţelor, care au format până acum isvorul agitaţiunilor ceferiste.

Chiar în ce priveşte problema încadrării—cea mai dificilă din toate—propunerea federaţiei referitoare la modul cum trebue să se facă rectificarea situaţiilor nedrepte de azi, prin jocul primei proporţionale aplicate salariului de bază, este menită să dea satisfacţie tuturor categoriilor de ceferişti, stingând odată pentru totdeauna această permanentă sursă de nemulţumiri.

Ceeace trebue încă este mai multă bună voinţă şi mai puţin orgoliu în examinarea soluţiilor propuse de organizaţiuni, soluţii a căror acceptare nu numai că n'ar scădea autoritatea şi prestigiul conducerii instituţiei, dar le-ar înălţa şi le-ar consolida".

H. I.

Procesul magistratului Emilian Alexandrescu in faţa Curţii de apel Constanţa

Constanţa, 3 Iulie

Astăzi d. a., la Curtea de apel, din oraşul nostru, s'a judecat, în continuare, de consiliul de disciplină, procesul preşedintelui tribunalului Constanţa, Emilian Alexandrescu.

In cursul după amiezii au fost ascultaţi următorii martori: judecătorii Polţer şi Stoenescu, decanul baroului I. C. Teodorescu-Valahu, avocat Bădescu, Octavian Gorunsanu, Lică Botea, Mitică Popescu, ziaristul Leonida Muscu.

Acuzarea, formată din 22 puncte, printre cari cel mai grav e că d. Emilian Alexandrescu ar fi plagiat lucrarea „Dota sub regimul instrăinării", pe care a publicat-o în revista „Justiţia Dobrogei", pare că au fost înlăturate din depoziţiile făcute de martorii audiaţi.

Şedinţa a fost suspendată astă seară la ora 7, urmând ca procesul să se judece, în continuare, Luni dimineaţa, când d. procuror general Constantin Macian va face rechizitoriul.

Dela Curtea superioară de justiţie militară

Curtea superioară de justiţie militară, prezidată de d. general Turbatu — iar portofoliul ministerului public fiind ocupat de d. colonel Ştefan Cerkez, — a ţinut şedinţă, judecând mai multe recursuri.

Astfel, a respins recursul plutonierul major Trofin Al. condamnat la 6 luni închisoare pentru înşelăciune.

Recursul locot. Brăiloiu, condamnat la 15 zile închisoare tot pentru înşelăciune, a fost de asemeni respins.

Au mai fost respinse recursurile: lui Sevcenco Artemon, condamnat la 15 ani muncă silnică pentru spionaj, şi al soldatului Cliciuc Pavel, condamnat la 7 ani muncă silnică pentru tâlhărie.

Curtea a respins deasemeni recursul grupului: Tudoriuc Vladimir, Nasadiuc Nic., Hrehoravici Ioan, Bacico Ioan şi Kviatkovski Deneş, condamnaţi pentru infracţiuni la legea liniştei publice şi pentru ofensa naţiunii primul la 5 ani închisoare, al doilea la 4 ani, al treilea la 2 ani, al patrulea la 2 ani şi al cincilea la 6 luni închisoare.

Un rallye naţional la Sibiu

Cu ocazia târgului de mostre, filiala din Sibiu a Automobil-Clubului Regal Român va organiza un interesant rallye automobilist care are de scop să strângă la Sibiu, în ziua de 31 Iulie, un cât mai mare număr de practicanţi ai sportului cu motor.

Proba de regularitate va începe din mai multe centre ale ţării şi va fi completată cu o probă de demaraj-frânaj-bracaj, menită să separe pe concurenţii cari eventual vor termina itinerariile rallye-ului, cu un număr egal de puncte.

A doua zi 1 August, se va disputa la Brad, a doua cursă de viteză în coastă, regisată de filiala Automobil Clubului.

Cu ocazia celor două manifestări se va organiza la Sibiu, prima expoziţie de automobile din România.

In acest scop a început construirea unei hale care va putea adăposti 150 de trăsuri.

—oxo○oxo—

Incercare de sinucidere

Constanţa, 3 Iulie

Femeia Elena Cârţoi, de 24 ani, din str. Dragoslavele 24, a încercat să se omoare, bând soluţie de sodă caustică.

In stare extrem de gravă a fost dusă la spitalul „Dr. Sion", unde i s'au dat ajutoare.

SERBAREA STRĂJEREASCĂ LA SLĂNIC-PRAHOVA

Ploeşti, 3 Iulie

In sala de festivităţi a şcoalei din Slănic, suburbia Groşani, s'a desfăşurat, cu prilejul închiderii anului şcolar o frumoasă serbare străjerească. Au participat membrii corpului didactic, în frunte cu d. Constantin Petrescu, reprezentanţii autorităţilor, copiii şi un mare număr de locuitori.

D. *Const. Petrescu*, directorul şcoalei, a scos în evidenţă bunele raporturi, care există între şcoală şi familie, precum şi urmările atât de fericite aduse de mişcarea străjerească. A adus mulţumiri reprezentanţilor autorităţilor comunale, cât şi comitetului şcolar condus de d. Niţă Torcătoru pentru ajutoarele date în vederea distribuirii premiilor celor promovaţi.

D. *Nicu Niculescu*, ajutor de primar al oraşului Slănic, a adus în numele comunei mulţumiri corpului didactic dela şcoala Roşani, pentru modul strălucit cum şi-a făcut datoria în totdeauna.

A urmat un bogat program artistic, compus din recitări, coruri, dansuri naţionale precum şi o piesă de teatru. Programul străjeresc executat sub comanda elevilor Anghelache Constantin din clasa V-a şi Drăgoi Nicolae din clasa IV-a a fost viu aplaudat de asistenţă.

La sfârşit s'au împărţit premii elevilor merituoşi.

—xoxOxox—

Furt in trenul de Constanţa

Constanţa, 3 Iulie

Aseară la sosirea trenului de persoane în gara locală, s'a prezentat la poliţia gării d. Nicolae Georgescu, din Ploeşti şi a reclamat că între staţiile Cernavodă şi Medgidia a fost jefuit de un necunoscut de 20 mii lei, pe cari îi avea în buzunarul hainei. Pungaşul i-a tăiat buzunarul cu o lamă şi apoi i-a sustras plicul cu bani.

Se fac cercetări pentru identificarea şi prinderea hoţului.

Propăşirea acţiunei naţional-creştine în barouri

Decanatul baroului Ilfov a primit următoarea telegramă a baroului jud. Teleorman:

Subsemnaţii avocaţi din baroul Teleorman, ne solidarizăm în totul cu deciziunea dată de dv. pentru sancţionarea avocaţilor comunişti, duşmani ai neamului şi ai integrităţii morale a profesiunii noastre.

Teodor Bănescu, membru în consiliu; Zaharia Marinescu, Traian Dinulescu, membru în consiliu; Ion Stamatescu, Stelian Ploşceanu, Gheorghe Stroescu, Mihail Stamatescu, Marin Comana, Mircea Niculescu, Const. Axinte, Ştefan Ştefănescu, Vasile Chivu, Ion Barca, Iancu Ionescu, Ion Manolescu, Mugur Niculescu, Pascu Toader, Const. Ungureanu şi Gh. Dincă.

*

Baroul Ilfov, la telegrama de mai sus a răspuns:

Consiliul baroului Ilfov mulţumeşte confraţilor din Teleorman pentru frumoasele sentimente de solidarizare şi îmbărbătare la luptă, asigurându-i de victorie.

Decanul baroului
ISTRATE MICESCU